

# 常州市金坛区教育局

坛教字〔2021〕26号

---

## 关于2021年常州市金坛区普通高中体育艺术特长生招生专业考试工作的实施意见

各初中校、局属各相关单位：

为进一步规范普通高中招收体育、艺术特长生工作，促进学校特色发展，提高人才培养质量，现根据《关于2021年常州市普通高中体育、艺术特长生招生专业考试工作的实施意见》（常教体〔2021〕4号）文件精神，提出如下实施意见：

### 一、招生办法

（一）经区教育局批准有特长生招生资格的高中学校，招收参加2021年常州市初中学业水平考试并有专长的应届初中毕业生。

（二）特长生考试分资格审核和专业测试两部分进行。资格

审核由体育卫生与艺术教育科依照本实施意见的规定，对报名考生的资格进行审核，审核不合格的考生不得参加特长生的专业测试。专业考试由区教育局聘请专业人员对报考特长生的考生进行测试。

## 二、报名办法

（一）报名。各初中学校对报考特长生的考生进行初审，初审符合资格条件后再通过金坛区招生委员会办公室（以下简称：招生办）的中考通道统一集中报名（不含报考华罗庚中学体艺特长生的考生）。报名时间为：4月29-30日，报名截止时间为：4月30日17时。

**注：**报考华罗庚中学体艺特长生的考生直接到华罗庚中学（钱资湖大道666号）师韩楼二楼，**课程与教学处（1）**办公室报名。同时也可通过中考通道兼报第一中学或第四中学。报名时间为：5月9日，上午8:00—11:00。 联系人：储老师，联系电话：0519—82884108。

**报名流程：**报考第一中学或第四中学特艺特长生的考生由学校汇总初审符合资格条件的考生信息【含准考证号、姓名、报考项目、报考学校】（其中田径详细到具体项目，如：三级跳远、800米、铅球等），信息管理员按汇总表在中考通道中录入报考信息，录入完成后打印报名确认表由考生填充空白项并由家长签字确认，信息汇总确认无误后，加盖学校公章，并附竞赛证书原件一

起于5月10日前送体育卫生与艺术教育科办公室（A楼743室）。

（二）每位考生只能报考一所高中，且只能报考一个项目。

（三）体育卫生与艺术教育科将对每名报名考生进行资格审核，审核合格后，教育局将根据考生填报的志愿和报考的专业，于2021年5月12日—18日在金坛教育服务网（[www.jtjyfw.net](http://www.jtjyfw.net)）公示符合专业考试的考生名单。公示无异议后的考生，方可取得专业测试资格，领取体育、艺术特长生专业考试准考证。若有异议请联系体育卫生与艺术教育科或政策法规科。联系电话：0519-82822554或0519-82801870。

（四）所有报考体育专业的考生应到正规医疗机构进行体检（附体检报告），并结合检查报告进行评估，确认自己的身体状况及精神状况能够适应于相应的报考项目，方可参加专业测试。有以下情况者一律不予测试：1. 心脑血管疾病患者。2. 其它不适合运动训练的疾病患者。

### 三、报名条件

（一）体育特长生具备下列条件之一的可以报考

1. 初中阶段获国家三级运动员（含）以上证书者。
2. 在省级（含）以上教育或体育行政部门举办的体育竞赛中获集体项目前八名的主力运动员或个人项目前八名者。
3. 在常州市级教育或体育行政部门举办的体育竞赛中获集体项目前六名的主力运动员或个人项目前六名者。
4. 在金坛区级教育或体育行政部门举办的体育竞赛中获集

体项目前四名的主力运动员或个人项目前五名者。

5. 有突出体育专长的高水平运动员，且具有培养前途者，报名时请提供佐证材料。

（二）艺术特长生报考条件及相关考试说明。（详见附件3：第四中学艺术特长生招生简章）

#### 四、高中学校招收体育、艺术特长生的项目和人数

学 校	类别	项目		人 数
华罗庚中学	体育	田径		8（男女各4人）
		篮球		2（限男生）
		足球		2（限男生）
		乒乓球		2（男女各1人）
		羽毛球		2（男女各1人）
	艺术	美术	国画	2（男女不限）
			西画	2（男女不限）
		音乐	声乐	2（男女不限）
			器乐	4（男女不限）
			舞蹈	2（男女不限）
第一中学	体育	田径		5（男女不限）
		篮球		8（限男生）
第四中学	体育	田径		8（男女不限）
		足球		6（限男生）
	艺术	音乐		25（男女不限）

		美术	20 （男女不限）
备注：招收相关项目特长生，如无合适人选则空缺。			

## 五、专业测试时间及地点

日 期	测试时间	项 目	地 点
5月16日	上午：8:30---11:00	田径类	华罗庚中学体育馆、 田径场
		专项类	
5月16日	上午：8:30---11:00	美术类	华罗庚中学艺术中心
		音乐类	
		舞蹈类	
5月29日	上午：8:30---11:00	田 径	中等专业学校
5月29日	下午：1:30---5:30	篮 球	
		足 球	
5月30日	上午：7:40---10:30	艺 术	

## 六、考试办法和资格认定

（一）报考华罗庚中学体艺特长生的考生，专业考试由学校组织自主招生。（详见附件1:华罗庚中学体育特长生招生简章、附件2:华罗庚中学艺术特长生招生简章）

（二）由区教育局统一组织第一中学和第四中学的体艺特长生考试，并成立各相关考核小组，聘请专业评委，按项目测试的具体内容和方法，在体育卫生与艺术教育科、政策法规科、招生委员会办公室等人员全程监督下进行考试。

（三）实行全封闭一次性测试，不设缓补考。考生凭特长生

专业测试准考证进入考场，其它无关人员一律不得进入考场，巡考及工作人员需佩戴工作证，方能进入考场。

（四）田径、足球、篮球项目特长生招生考试办法与评分标准。（详见附件4）。

（五）资格认定。依据考生专业测试成绩和测试评分标准，由裁判组综合认定合格与优秀两个等第并由考核领导小组核准，其中体育、音乐认定合格和优秀两个等第，优秀等第不超过计划数的30%，且专业测试成绩总分在80分（含）以上、合格等第专业测试成绩总分在60分（含）以上。美术只认定合格一个等第，专业测试成绩总分在60分（含）以上者为合格等第。6月10日前在金坛教育服务网（[www.jtjyfw.net](http://www.jtjyfw.net)）公布取得特长生资格的考生名单，未经公示的考生均不能作为特长生资格录取，区招生办一律不予投档，高中校也不得以特长生计划录取。

## 七、录取工作

特长生测试成绩达到合格及以上，招生办按不超过该校特长生招生人数的2倍对特长生进行公示。经公示无异议，且参加了2021年常州市初中学业水平考试的考生，区招生办根据考生志愿按下列规定投档，由招生学校在计划数内择优录取。

### （一）体育特长生

1. 专业测试成绩为合格，中考成绩在相关高中投档线下60分（含）以内考生，区招生办根据其志愿向相关高中投档，由招生学校决定是否录取。

2. 专业测试成绩为优秀，中考成绩在相关高中投档线下100分（含）以内考生，区招生办根据其志愿向相关高中投档，由招生学校决定是否录取。

3. 体育特长生的招生将设定文化成绩最低控制线，即录取学校统招计划分数线的70%（含）。

4. 在国家级、省级、市级教育、体育行政部门举办的体育比赛中（查看证书原件及秩序册），或在本次现场测试中专项成绩突出，并由考核领导小组现场审核确认，达到二级运动员标准及以上的考生，区招生办根据其志愿向相关高中投档，由招生学校决定其是否录取。

5. 符合统招计划分数线的体育特长生，相关学校按专业成绩排名，在招生计划数范围内，从高到低依次录取，若专业成绩相同，则比较中考成绩。

## （二）艺术特长生

### 1. 美术特长生

专业测试成绩合格，中考成绩总分在区第四中学普通高中统招计划分数线下50分（含）以内考生，填报区第四中学美术特长生志愿的，依照中考成绩总分排名，从高到低依次录取。总分相同，则比较语文和英语分数，语文优先。若特长生的招生计划未用完，则自动转入正常招生计划。

### 2. 音乐特长生

（1）专业测试成绩合格，中考成绩总分在区第四中学普通

高中统招计划分数线下50分（含）以内考生，填报区第四中学音乐特长生志愿的，按专业成绩排名，从高到低依次录取。

（2）专业测试成绩优秀，中考成绩总分在区第四中学普通高中统招计划分数线下60分（含）以内考生，填报区第四中学音乐特长生志愿的，按专业成绩排名，从高到低依次录取。若特长生的招生计划未用完，则自动转入正常招生计划。

## 八、工作要求

（一）普通高中招收体育、艺术特长生，是一项政策性强、时间跨度大、工作要求高的工作，各部门要按照“谁主管，谁负责”的原则，严格各项政策规定，严密工作方案，明确责任分工，精心组织，确保安全有序顺利进行。

（二）纪检监察小组须全程参与招生工作，强化监督检查。具体操作部门要严格执行政策，合理把握评判尺度，科学规范操作，严禁弄虚作假、徇私舞弊。对在特长生招生中出现徇私舞弊、弄虚作假的学校，一经查实，将取消其体育、艺术特长生招生资格，并依法追究相关责任人的责任。如有违法乱纪的，将由纪检监察部门进行查处。

（三）特长生考生应在体检后参加考试，学校要做好安全防范工作，教育学生既不虚报疾病，也不隐瞒疾病。

（四）安全保卫组负责考试全过程的安全管理工作，切实加强对考试现场的运动安全、卫生防疫安全和学校交通安全的监督。



（五）初中学校要做好相关工作，认真组织、指导学生报名和测试，切实加强交通安全，妥善安排考生考前、考后的学习和休息，指导考试期间的饮食卫生，努力做好卫生安全保障服务工作。

附件：

1. 华罗庚中学体育特长生招生简章
2. 华罗庚中学艺术特长生招生简章
3. 第四中学艺术特长生招生简章。
4. 田径、足球、篮球项目特长生招生考试方法与评分标准。

常州市金坛区教育局

2021年4月23日

（此件公开发布）

---

常州市金坛区教育局办公室

2021年4月23日印发

---

## 附件 1

### 华罗庚中学体育特长生招生简章

为贯彻落实中共中央办公厅国务院办公厅《关于全面加强和改进新时代学校体育工作的意见》文件精神、践行学校“传承华罗庚精神，培养文野兼备的时代新人”的办学理念，进一步促进学校体育特色发展，培养体育专业人才；为高一级学校高水平运动队输送优秀运动员；为体育院校、师范院校以及其他部门输送优秀毕业生。经区教育局批准，2021 年我校将招收体育特长学生，具体招生事项如下：

#### 一、招生对象

参加 2021 年常州市统一初中升高中考试并具有体育特长的金坛区应届初中毕业生。

#### 二、招生项目

1. 田径类：田径
2. 专项类：篮球、足球、羽毛球、乒乓球

#### 三、报考条件

1. 德、智、体、美、劳全面发展，思想品德好，文化成绩符合要求。
2. 初中阶段在金坛区教育或体育行政部门举办的体育比赛中，获集体项目前三名的主力队员或个人项目前四名者。
3. 经我校考核小组确认有突出体育专长且具有培养潜力的高水平运动员。

#### 四、招生名额

拟招生 16 名（如无合适人选将空缺），其中田径 8 人（男女各 4 人）、篮球 2 人（男）、足球 2 人（男）、乒乓球 2 人（男女各 1 人）、羽毛球 2 人（男女各 1 人）。

## 五、报名方式

1. 填写《江苏省华罗庚中学 2021 年体育特长生报名表》。（报名表复印有效）可登录 <http://www.hlgzx.com/> 浏览学校校园网页，查看招生简章、下载报名表。

2. 报名时由本人或监护人携带报名表、近两年运动成绩证明原件和复印件（比赛秩序册、成绩册、获奖证书、运动员等级证书等材料原件）、身份证的原件和复印件、近期两寸免冠照片一张（贴在报名表上），于 2021 年 5 月 9 日当日 8:00—11:00 到学校（钱资湖大道 666 号）师韩楼二楼课程与教学处 1 室报名（进校前需出示健康码，体温检测正常，戴好口罩），联系人：储老师，联系电话：13861128672。

## 六、测试办法

1. 测试时间：2021 年 5 月 16 日上午 8:30（报到时间 7:45-8:00）

2. 测试地点：江苏省华罗庚中学体育馆、田径场

3. 测试内容：

（1）田径类：参照《金坛区体育特长生（田径项目）招生考试方案》内容

（2）专项类：测试办法依据《江苏省华罗庚中学 2021 年体育特长生（专项类）测试方案》

## 七、录取办法及条件

1. 田径类通过体育现场测试，测试成绩分为优秀、合格、不合格三类成绩。体育现场测试合格者并能第一志愿填报我校，在中考总分基础上加

50 分后，由学校决定是否录取；测试优秀者并第一志愿填报我校，在中考分数基础上加 100 分后，由学校决定是否录取；测试不合格者不再另行发通知。

2. 专项类通过体育现场测试，考生将获得优秀、合格、不合格三类成绩。体育现场测试合格者并能第一志愿填报我校，在中考分数基础上加 10 分后，由学校决定是否录取；测试优秀者并第一志愿填报我校，在中考总分基础上加 20 分后，由学校决定是否录取；测试不合格者不再另行发通知。

3. 测试方案及测试标准将在学校网站发布。

4. 根据“德、智、体、美、劳”全面衡量、择优录取的原则，经校招生领导小组研究决定，区教育局体卫艺科、招办审批，由江苏省华罗庚中学统一发放录取通知书。

#### 八、教育组班形式

学校将根据实际录取的体育特长生总体水平和人数，对体育特长生实行单独编班或者编入平行班。

#### 九、约束及监督机制

1. 体育特长生招生的全过程由学校参与、实施监督，并主动接受社会各界监督。

2. 未经教育行政部门网站公示的考生，我校不予录取。

3. 严格实行责任制和责任追究制。对违反规定的人员，严厉查处；凡通过弄虚作假等欺骗手段报考或录取的考生，一经发现，取消当年报考或录取资格。

华罗庚中学

2021 年 4 月

## 附件 2

### 华罗庚中学艺术特长生招生简章

为贯彻落实中共中央办公厅国务院办公厅《关于全面加强和改进新时代学校美育工作的意见》文件精神、践行学校“传承华罗庚精神，培养文野兼备的时代新人”的办学理念，经区教育局批准，我校决定在 2021 届金坛区初中应届毕业生中，通过我校的考核测试来招收部分专业水平高、学习成绩好、综合素质优的艺术特长学生进入我校学习。现将有关事宜说明如下：

#### 一、招生对象

参加 2021 年常州市统一初中升高中考试并具有艺术特长的金坛区应届初中毕业生。

#### 二、招生项目

1. 美术类：国画、西画
2. 音乐类：声乐（不招收通俗、流行唱法）、器乐（民族乐器不招收葫芦丝、锣鼓拨等打击乐器；西洋乐器不招收吉他、电吉他、电贝司、电子琴、爵士鼓等类别乐器）
3. 舞蹈（民族舞、古典舞、芭蕾舞、现代舞等，不含拉丁舞、爵士舞、街舞）

#### 三、报考条件

具备下列条件之一者可以报考：

1. 在初中阶段参加区级（含）以上行政部门举办的文艺调演比赛个人项目获二等奖（含）以上者。
2. 在初中阶段参加区级（含）以上行政部门举办的美术比赛个人项目获二等奖（含）以上者。

#### 四、招生名额

拟招生 12 人（如无合适人选将空缺）

1. 美术类：国画 2 人、西画 2 人

2. 音乐类：声乐 2 人

器乐 4 人

舞蹈 2 人

#### 五、报名方式

1. 填写《江苏省华罗庚中学 2021 年艺术特长生报名表》（报名表复印有效），可登录 <http://www.hlgzx.com/> 浏览学校校园网页，查看招生简章、下载报名表。

2. 报名时由本人或监护人携带报名表和初试合格证原件、身份证的原件和复印件、近期两寸免冠照片一张（贴在报名表上），于 2021 年 5 月 9 日当日 8:00—11:00 到学校（钱资湖大道 666 号）师韩楼二楼课程与教学处 1 室报名（进校前需出示健康码，体温检测正常，戴好口罩），联系人：储老师，联系电话：13861128672。

#### 六、测试办法

1. 测试时间：2021 年 5 月 16 日上午 8:30（报到时间 8:15）

2. 测试地点：江苏省华罗庚中学艺术中心

3. 测试内容：

(1) 美术类

① 绘画-西画类：

速写：考生进行 30 分钟的速写考试，绘画工具不限。（提供八开素描纸）

素描：考生进行 150 分钟素描考试，绘画工具为铅笔或炭笔。（提供八开素描纸）

②绘画-国画类：

速写：考生进行 30 分钟的速写考试，绘画工具不限。（提供八开素描纸）

创作：考生根据考题进行 120 分钟国画创作，要求构图完整，工写不限。（提供宣纸）

其他考试工具学生自备。

(2) 音乐类

声乐：自选歌曲一首。（自带伴奏，不招收通俗流行唱法）

器乐：自选曲目一首。（不超过 5 分钟，除钢琴外，乐器自带）

(3) 舞蹈类

中国舞。（古典舞、民族舞）①基本功技巧展示；②舞蹈作品展示。（不超过 5 分钟，服装与伴奏音乐自备）

**七、录取办法及条件**

1. 测试成绩分为优秀、合格、不合格三个等次。测试合格者并能第一志愿填报我校，在中考总分基础上加 10 分后，由学校决定是否录取；测试优秀者并第一志愿填报我校，在中考总分基础上加 20 分后，由学校决定是否录取；测试不合格者不再另行发通知。

2. 测试方案及测试标准将在学校网站发布。

3. 根据“德、智、体、美、劳”全面衡量、择优录取的原则，经校招生领导小组研究决定，区教育局体卫艺科、招办审批，由江苏省华罗庚中学统一发放录取通知书。

**八、教育组班形式**

学校将根据实际录取的艺术特长生总体水平和人数，对艺术特长生实行单独编班或者编入平行班。

#### 九、约束及监督机制

1. 艺术特长生招生的全过程由学校参与、实施监督，并主动接受社会各界监督。

2. 未经教育行政部门网站公示的考生，我校不予录取。

3. 严格实行责任制和责任追究制。对违反规定的人员，严厉查处；凡通过弄虚作假等欺骗手段报考或录取的考生，一经发现，取消当年报考或录取资格。

华罗庚中学

2021 年 4 月



### 附件 3

## 第四中学艺术特长生招生简章

常州市金坛第四中学是江苏省艺术特色学校。多年来，在区教育局正确领导和兄弟学校大力支持下，学校充分利用较强的艺术师资和多年的艺术教育经验，与多所高校协作，艺术特色办学成绩显著，每年都为高校输送百名艺术特长本科生。

### 一、招生计划

音乐	25 人	美术	20 人	合计	45 人
----	------	----	------	----	------

### 二、招生条件

招生对象为具有一定音乐、美术基础知识及基本技能的金坛区应届初中毕业生。

### 三、专业测试

音乐、美术专业测试由区教育局组织实施，测试时间为 5 月 30 日（周日）上午 8:00—10:30；**考试地点：金坛中等专业学校。**

#### （一）音乐专业

测试类别	考试内容	分值	备注
声乐类	主试： 自选歌曲一首	70 分	考点提供钢琴伴奏，考生提供乐谱，也可清唱
	听音模唱	20 分	
	加试： 专业特长展示	10 分	要能展示个人专业素养，如器乐、舞蹈等。
器乐类	主试： 自选乐曲一首	70 分	考点提供钢琴
	听音模唱	20 分	
	加试： 专业特长展示	10 分	要能展示个人专业素养，如声乐、舞蹈等。

**注：**报考音乐专业测试的考生需根据自身的实际情况，选择一个类别参加测试（声乐或器乐），报名时应正确填写。考试现场提供钢琴，其它乐器考生自备。测试时间：5月30日 上午8:00开考。

**（二）美术专业：**

测试类别	考试内容	测试时间	分值
面测色盲色弱		7:40---8:00	合格
速写	单个人物临摹	8:00---8:30	20分
素描	8开纸几何形体和静物组合(考点提供试题照片和画纸)	8:30---10:30	80分

**注：**绘画工具(画板、画架、画夹、铅笔、橡皮等)自备，考点只提供考试用纸。专业测试时间：5月30日上午7:40—10:30。

**四、录取工作**

**（一）美术特长生**

专业测试成绩合格，中考成绩总分在区第四中学普通高中统招计划分数线下50分（含）以内考生，填报区第四中学美术特长生志愿的，依照中考成绩总分排名，从高到低依次录取。总分相同，则比较语文和英语分数，语文优先。若特长生的招生计划未用完，则自动转入正常招生计划。

**（二）音乐特长生**

1. 专业测试成绩合格，中考成绩总分在区第四中学普通高中统招计划分数线下50分（含）以内考生，填报区第四中学音乐特长生志愿的，按专业成绩排名，从高到低依次录取。

2. 专业测试成绩优秀，中考成绩总分在区第四中学普通高中统招计划分数线下60分（含）以内考生，填报区第四中学音乐特长生志愿的，按专业成绩排名，从低到高依次录取。若特长生的招生计划未用完，则自动转入正常招生计划。

## 附件 4

### 田径、足球、篮球项目特长生招生考试办法与评分标准

#### 田径项目特长生招生考试方法和评分标准

2021 年田径项目体育特长生考试设身体素质和专项考试两个部分。总分为 100 分，其中身体素质分值为 100 分，专项考试分值为 100 分。身体素质设立定三级跳远和原地双手头后向前掷实心球两个项目各占 50 分，专项考试项目为 100 米、200 米、400 米、800 米、1500 米、跳远、三级跳远、跳高、铅球、标枪。

##### 一、计分办法：

1. 现场测试专项成绩达国家二级运动员标准及以上的考生，区招生办按学生志愿投档，由招生学校决定是否录取。

2. 总成绩=身体素质分×20%+专项考试分×80%。

##### 二、素质项目考试评分标准

###### 素质项目考试评分标准

1. 男子原地双手头后向前掷实心球（2 千克） 成绩单位：米

成绩	分值	成绩	分值	成绩	分值	成绩	分值
13.30	50	10.20	36	7.50	22	6.00	8
13.00	49	10.00	35	7.40	21	5.90	7
12.70	48	9.80	34	7.30	20	5.80	6
12.40	47	9.60	33	7.20	19	5.70	5
12.20	46	9.40	32	7.10	18	5.60	4
12.00	45	9.20	31	7.00	17	5.50	3
11.80	44	9.00	30	6.90	16	5.40	2
11.60	43	8.80	29	6.80	15	5.30	1
11.40	42	8.60	28	6.70	14		
11.20	41	8.40	27	6.60	13		
11.00	40	8.20	26	6.50	12		
10.80	39	8.00	25	6.40	11		
10.60	38	7.80	24	6.20	10		
10.40	37	7.60	23	6.10	9		

2. 女子原地双手头后向前掷实心球（2 千克） 成绩单位： 米

成绩	分值	成绩	分值	成绩	分值	成绩	分值
9.40	50	7.70	36	6.30	22	5.45	8
9.25	49	7.60	35	6.20	21	5.40	7
9.10	48	7.50	34	6.10	20	5.35	6
8.95	47	7.40	33	6.00	19	5.30	5
8.80	46	7.30	32	5.95	18	5.25	4
8.65	45	7.20	31	5.90	17	5.20	3
8.50	44	7.10	30	5.85	16	5.15	2
8.40	43	7.00	29	5.80	15	5.10	1
8.30	42	6.90	28	5.75	14		
8.20	41	6.80	27	5.70	13		
8.10	40	6.70	26	5.65	12		
8.00	39	6.60	25	5.60	11		
7.90	38	6.50	24	5.55	10		
7.80	37	6.40	23	5.50	9		

3. 男子立定三级跳远 成绩单位： 米

成绩	分值	成绩	分值	成绩	分值	成绩	分值
8.40	50	7.55	36	6.85	22	6.15	8
8.30	49	7.50	35	6.80	21	6.10	7
8.20	48	7.45	34	6.75	20	6.05	6
8.10	47	7.40	33	6.70	19	6.00	5
8.05	46	7.35	32	6.65	18	5.95	4
8.00	45	7.30	31	6.60	17	5.90	3
7.95	44	7.25	30	6.55	16	5.85	2
7.90	43	7.20	29	6.50	15	5.80	1
7.85	42	7.15	28	6.45	14		
7.80	41	7.10	27	6.40	13		
7.75	40	7.05	26	6.35	12		
7.70	39	7.00	25	6.30	11		
7.65	38	6.95	24	6.25	10		
7.60	37	6.90	23	6.20	9		

#### 4. 女子立定三级跳远

成绩单位：米

成绩	分值	成绩	分值	成绩	分值	成绩	分值
7.00	50	6.15	36	5.45	22	4.75	8
6.90	49	6.10	35	5.40	21	4.70	7
6.80	48	6.05	34	5.35	20	7.65	6
6.70	47	6.00	33	5.30	19	4.60	5
6.65	46	5.95	32	5.25	18	4.55	4
6.60	45	5.90	31	5.20	17	4.50	3
6.55	44	5.85	30	5.15	16	4.45	2
6.50	43	5.80	29	5.10	15	4.40	1
6.45	42	5.75	28	5.05	14		
6.40	41	5.70	27	5.00	13		
6.35	40	5.65	26	4.95	12		
6.30	39	5.60	25	4.90	11		
6.25	38	5.55	24	4.85	10		
6.20	37	5.50	23	4.80	9		

### 三、专项考试评分标准

#### 1. 男子 100 米跑

成绩单位：秒

成绩	分值	成绩	分值	成绩	分值	成绩	分值
11.60	100	12.07	84	12.55	68	13.14	52
11.62	99	12.10	83	12.58	67	13.18	51
11.65	98	12.13	82	12.61	66	13.22	50
11.68	97	12.16	81	12.64	65	13.26	49
11.71	96	12.19	80	12.67	64	13.30	48
11.74	95	12.22	79	12.70	63	13.34	47
11.77	94	12.25	78	12.74	62	13.38	46
11.80	93	12.28	77	12.78	61	13.42	45
11.83	92	12.31	76	12.82	60	13.46	44
11.86	91	12.34	75	12.86	59	13.50	42
11.89	90	12.37	74	12.90	58	13.55	41
11.92	89	12.40	73	12.94	57	13.60	40
11.95	88	12.43	72	12.98	56		
11.98	87	12.46	71	13.02	55		
12.01	86	12.49	70	13.06	54		
12.04	85	12.52	69	13.10	53		

## 2. 女子 100 米跑

成绩单位：秒

成绩	分值	成绩	分值	成绩	分值	成绩	分值
12.90	100	13.70	84	14.50	68	15.30	52
12.95	99	13.75	83	14.55	67	15.35	51
13.00	98	13.80	82	14.60	66	15.40	50
13.05	97	13.85	81	14.65	65	15.45	49
13.10	96	13.90	80	14.70	64	15.50	48
13.15	95	13.95	79	14.75	63	15.55	47
13.20	94	14.00	78	14.80	62	15.60	46
13.25	93	14.05	77	14.85	61	15.65	45
13.30	92	14.10	76	14.90	60	15.70	44
13.35	91	14.15	75	14.95	59	15.75	42
13.40	90	14.20	74	15.00	58	15.80	41
13.45	89	14.25	73	15.05	57	15.85	40
13.50	88	14.30	72	15.10	56		
13.55	87	14.35	71	15.15	55		
13.60	86	14.40	70	15.20	54		
13.65	85	14.45	69	15.25	53		

## 3. 男子 200 米跑

成绩单位：秒

成绩	分值	成绩	分值	成绩	分值	成绩	分值
23.70	100	24.82	84	25.82	68	26.70	52
23.77	99	24.89	83	25.88	67	26.75	51
23.84	98	24.96	82	25.94	66	26.80	50
23.91	97	25.03	81	26.00	65	26.85	49
23.98	96	25.10	80	26.06	64	26.90	48
24.05	95	25.16	79	26.12	63	26.95	47
24.12	94	25.22	78	26.18	62	27.00	46
24.19	93	25.28	77	26.24	61	27.05	45
24.26	92	25.34	76	26.30	60	27.10	44
24.33	91	25.40	75	26.35	59	27.15	42
24.40	90	25.46	74	26.40	58	27.20	41
24.47	89	25.52	73	26.45	57	27.25	40
24.54	88	25.58	72	26.50	56		
24.61	87	25.64	71	26.55	55		
24.68	86	25.70	70	26.60	54		
24.75	85	25.76	69	26.65	53		

## 4. 女子 200 米跑

成绩单位：秒

成绩	分值	成绩	分值	成绩	分值	成绩	分值
27.20	100	28.56	84	29.54	68	30.40	52
27.30	99	28.63	83	29.60	67	30.45	51
27.40	98	28.70	82	29.66	66	30.50	50
27.50	97	28.76	81	29.72	65	30.55	49
27.60	96	28.82	80	29.78	64	30.60	48
27.70	95	28.88	79	29.84	63	30.65	47
27.80	94	28.94	78	29.90	62	30.70	46
27.90	93	29.00	77	29.95	61	30.75	45
28.00	92	29.06	76	30.00	60	30.80	44
28.07	91	29.12	75	30.05	59	30.85	42
28.14	90	29.18	74	30.10	58	30.90	41
28.21	89	29.24	73	30.15	57	30.95	40
28.28	88	29.30	72	30.20	56		
28.35	87	29.36	71	30.25	55		
28.42	86	29.42	70	30.30	54		
28.49	85	29.48	69	30.35	53		

## 5. 男子 400 米跑

成绩单位：分：秒

成绩	分值	成绩	分值	成绩	分值	成绩	分值
53.30	100	55.20	84	56.80	68	58.40	52
53.42	99	55.30	83	56.90	67	58.50	51
53.54	98	55.40	82	57.00	66	58.60	50
53.66	97	55.50	81	57.10	65	58.70	49
53.78	96	55.60	80	57.20	64	58.80	48
53.90	95	55.70	79	57.30	63	58.90	47
54.02	94	55.80	78	57.40	62	59.00	46
54.14	93	55.90	77	57.50	61	59.10	45
54.26	92	56.00	76	57.60	60	59.20	44
54.38	91	56.10	75	57.70	59	59.30	42
54.50	90	56.20	74	57.80	58	59.40	41
54.62	89	56.30	73	57.90	57	59.50	40
54.74	88	56.40	72	58.00	56		
54.86	87	56.50	71	58.10	55		
54.98	86	56.60	70	58.20	54		
55.10	85	56.70	69	58.30	53		

## 6. 女子 400 米跑

成绩单位: 分: 秒

成绩	分值	成绩	分值	成绩	分值	成绩	分值
1:03.40	100	1:06.60	84	1:09.60	68	1:12.00	52
1:03.60	99	1:06.80	83	1:09.75	67	1:12.10	51
1:03.80	98	1:07.00	82	1:09.90	66	1:12.20	50
1:04.00	97	1:07.20	81	1:10.05	65	1:12.30	49
1:04.20	96	1:07.40	80	1:10.20	64	1:12.40	48
1:04.40	95	1:07.60	79	1:10.35	63	1:12.50	47
1:04.60	94	1:07.80	78	1:10.50	62	1:12.60	46
1:04.80	93	1:08.00	77	1:10.65	61	1:12.70	45
1:05.00	92	1:08.20	76	1:10.80	60	1:12.80	44
1:05.20	91	1:08.40	75	1:10.95	59	1:12.90	42
1:05.40	90	1:08.60	74	1:11.10	58	1:13.00	41
1:05.60	89	1:08.80	73	1:11.25	57	1:13.10	40
1:05.80	88	1:09.00	72	1:11.40	56		
1:06.00	87	1:09.15	71	1:11.55	55		
1:06.20	86	1:09.30	70	1:11.70	54		
1:06.40	85	1:09.45	69	1:11.85	53		

## 7. 男子 800 米跑

成绩单位: 分: 秒

成绩	分值	成绩	分值	成绩	分值	成绩	分值
2:04.00	100	2:12.00	84	2:20.00	68	2:28.50	52
2:04.50	99	2:12.50	83	2:20.50	67	2:29.00	51
2:05.00	98	2:13.00	82	2:21.00	66	2:29.50	50
2:05.50	97	2:13.50	81	2:21.50	65	2:30.00	49
2:06.00	96	2:14.00	80	2:22.00	64	2:30.50	48
2:06.50	95	2:14.50	79	2:22.50	63	2:31.00	47
2:07.00	94	2:15.00	78	2:23.00	62	2:31.50	46
2:07.50	93	2:15.50	77	2:23.50	61	2:32.00	45
2:08.00	92	2:16.00	76	2:24.00	60	2:33.00	44
2:08.50	91	2:16.50	75	2:25.00	59	2:33.50	42
2:09.00	90	2:17.00	74	2:25.50	58	2:34.00	41
2:09.50	89	2:17.50	73	2:26.00	57	2:34.50	40
2:10.00	88	2:18.00	72	2:26.50	56		
2:10.50	87	2:18.50	71	2:27.00	55		
2:11.00	86	2:19.00	70	2:27.50	54		
2:11.50	85	2:19.50	69	2:28.00	53		



## 8. 女子 800 米跑

成绩单位：分：秒

成绩	分值	成绩	分值	成绩	分值	成绩	分值
2:28.00	100	2:36.00	84	2:44.00	68	2:59.00	52
2:28.50	99	2:36.50	83	2:44.50	67	3:00.00	51
2:29.00	98	2:37.00	82	2:45.00	66	3:01.00	50
2:29.50	97	2:37.50	81	2:46.00	65	3:02.00	49
2:30.00	96	2:38.00	80	2:47.00	64	3:03.00	48
2:30.50	95	2:38.50	79	2:48.00	63	3:04.00	47
2:31.00	94	2:39.00	78	2:49.00	62	3:05.00	46
2:31.50	93	2:39.50	77	2:50.00	61	3:06.00	45
2:32.00	92	2:40.00	76	2:51.00	60	3:07.00	44
2:32.50	91	2:40.50	75	2:52.00	59	3:08.00	42
2:33.00	90	2:41.00	74	2:53.00	58	3:09.00	41
2:33.50	89	2:41.50	73	2:54.00	57	3:10.00	40
2:34.00	88	2:42.00	72	2:55.00	56		
2:34.50	87	2:42.50	71	2:56.00	55		
2:35.00	86	2:43.00	70	2:57.00	54		
2:35.50	85	2:43.50	69	2:58.00	53		

## 9. 男子 1500 米跑

成绩单位：分：秒

成绩	分值	成绩	分值	成绩	分值	成绩	分值
4:17.00	100	4:37.00	84	4:53.00	68	5:09.00	52
4:18.50	99	4:38.00	83	4:54.00	67	5:10.00	51
4:20.00	98	4:39.00	82	4:55.00	66	5:11.00	50
4:21.50	97	4:40.00	81	4:56.00	65	5:12.00	49
4:23.00	96	4:41.00	80	4:57.00	64	5:13.00	48
4:24.50	95	4:42.00	79	4:58.00	63	5:14.00	47
4:26.00	94	4:43.00	78	4:59.00	62	5:15.00	46
4:27.50	93	4:44.00	77	5:00.00	61	5:16.00	45
4:29.00	92	4:45.00	76	5:01.00	60	5:17.00	44
4:30.00	91	4:46.00	75	5:02.00	59	5:18.00	42
4:31.00	90	4:47.00	74	5:03.00	58	5:19.00	41
4:32.00	89	4:48.00	73	5:04.00	57	5:20.00	40
4:33.00	88	4:49.00	72	5:05.00	56		
4:34.00	87	4:50.00	71	5:06.00	55		
4:35.00	86	4:51.00	70	5:07.00	54		
4:36.00	85	4:52.00	69	5:08.00	53		

## 10. 女子 1500 米跑

成绩单位: 分: 秒

成绩	分值	成绩	分值	成绩	分值	成绩	分值
5:10.00	100	5:34.00	84	5:52.00	68	6:08.00	52
5:11.50	99	5:35.50	83	5:53.00	67	6:09.00	51
5:13.00	98	5:37.00	82	5:54.00	66	6:10.00	50
5:14.50	97	5:38.50	81	5:55.00	65	6:11.00	49
5:16.00	96	5:40.00	80	5:56.00	64	6:12.00	48
5:17.50	95	5:41.00	79	5:57.00	63	6:13.00	47
5:19.00	94	5:42.00	78	5:58.00	62	6:14.00	46
5:20.50	93	5:43.00	77	5:59.00	61	6:15.00	45
5:22.00	92	5:44.00	76	6:00.00	60	6:16.00	44
5:23.50	91	5:45.00	75	6:01.00	59	6:17.00	42
5:25.00	90	5:46.00	74	6:02.00	58	6:18.00	41
5:26.50	89	5:47.00	73	6:03.00	57	6:19.00	40
5:28.00	88	5:48.00	72	6:04.00	56		
5:29.50	87	5:49.00	71	6:05.00	55		
5:31.00	86	5:50.00	70	6:06.00	54		
5:32.50	85	5:51.00	69	6:07.00	53		

## 11. 男子跳高

成绩单位: 米

成绩	分值	成绩	分值	成绩	分值	成绩	分值
1.80	100	1.64	84	1.48	68	1.31	52
1.79	99	1.63	83	1.47	67	1.30	51
1.78	98	1.62	82	1.46	66	1.29	50
1.77	97	1.61	81	1.45	65	1.28	49
1.76	96	1.60	80	1.44	64	1.27	48
1.75	95	1.59	79	1.43	63	1.26	47
1.74	94	1.58	78	1.42	62	1.25	46
1.73	93	1.57	77	1.41	61	1.24	45
1.72	92	1.56	76	1.40	60	1.23	44
1.71	91	1.55	75	1.39	59	1.22	42
1.70	90	1.54	74	1.38	58	1.21	41
1.69	89	1.53	73	1.37	57	1.20	40
1.68	88	1.52	72	1.36	56		
1.67	87	1.51	71	1.35	55		
1.66	86	1.50	70	1.34	54		
1.65	85	1.49	69	1.32	53		

## 12. 女子跳高

成绩单位：米

成绩	分值	成绩	分值	成绩	分值	成绩	分值
1.53	100	1.37	84	1.21	68	1.05	52
1.52	99	1.36	83	1.20	67	1.04	51
1.51	98	1.35	82	1.19	66	1.03	50
1.50	97	1.34	81	1.18	65	1.02	49
1.49	96	1.33	80	1.17	64	1.01	48
1.48	95	1.32	79	1.16	63	1.00	47
1.47	94	1.31	78	1.15	62	0.99	46
1.46	93	1.30	77	1.14	61	0.98	45
1.45	92	1.29	76	1.13	60	0.97	44
1.44	91	1.28	75	1.12	59	0.96	42
1.43	90	1.27	74	1.11	58	0.95	41
1.42	89	1.26	73	1.10	57	0.94	40
1.41	88	1.25	72	1.09	56		
1.40	87	1.24	71	1.08	55		
1.39	86	1.23	70	1.07	54		
1.38	85	1.22	69	1.06	53		

## 13. 男子跳远

成绩单位：米

成绩	分值	成绩	分值	成绩	分值	成绩	分值
6.40	100	5.86	84	5.42	68	5.10	52
6.38	99	5.83	83	5.40	67	5.08	51
6.34	98	5.80	82	5.38	66	5.06	50
6.30	97	5.77	81	5.36	65	5.04	49
6.26	96	5.74	80	5.34	64	5.02	48
6.22	95	5.71	79	5.32	63	5.00	47
6.18	94	5.68	78	5.30	62	4.98	46
6.14	93	5.65	77	5.28	61	4.96	45
6.10	92	5.62	76	5.26	60	4.94	44
6.07	91	5.59	75	5.24	59	4.92	42
6.04	90	5.56	74	5.22	58	4.90	41
6.01	89	5.53	73	5.20	57	4.88	40
5.98	88	5.50	72	5.18	56		
5.95	87	5.48	71	5.16	55		
5.92	86	5.46	70	5.14	54		
5.89	85	5.44	69	5.12	53		

## 14. 女子跳远

成绩单位：米

成绩	分值	成绩	分值	成绩	分值	成绩	分值
5.15	100	4.66	84	4.22	68	3.90	52
5.11	99	4.63	83	4.20	67	3.88	51
5.08	98	4.60	82	4.18	66	3.86	50
5.05	97	4.57	81	4.16	65	3.84	49
5.02	96	4.54	80	4.14	64	3.82	48
4.99	95	4.51	79	4.12	63	3.80	47
4.96	94	4.48	78	4.10	62	3.78	46
4.93	93	4.45	77	4.08	61	3.76	45
4.90	92	4.42	76	4.06	60	3.74	44
4.87	91	4.39	75	4.04	59	3.72	42
4.84	90	4.36	74	4.02	58	3.70	41
4.81	89	4.33	73	4.00	57	3.68	40
4.78	88	4.30	72	3.98	56		
4.75	87	4.28	71	3.96	55		
4.72	86	4.26	70	3.94	54		
4.69	85	4.24	69	3.92	53		

## 15. 男子三级跳远

成绩单位：米

成绩	分值	成绩	分值	成绩	分值	成绩	分值
13.40	100	12.60	84	11.80	68	11.43	52
13.35	99	12.55	83	11.77	67	11.41	51
13.30	98	12.50	82	11.74	66	11.39	50
13.25	97	12.45	81	11.71	65	11.37	49
13.20	96	12.40	80	11.68	64	11.35	48
13.15	95	12.35	79	11.65	63	11.33	47
13.10	94	12.30	78	11.63	62	11.31	46
13.05	93	12.25	77	11.61	61	11.29	45
13.00	92	12.20	76	11.59	60	11.27	44
12.95	91	12.15	75	11.57	59	11.25	42
12.90	90	12.10	74	11.55	58	11.23	41
12.85	89	12.05	73	11.53	57	11.20	40
12.80	88	12.00	72	11.51	56		
12.75	87	11.95	71	11.49	55		
12.70	86	11.90	70	11.47	54		
12.65	85	11.85	69	11.45	53		

## 16. 女子三级跳远

成绩单位：米

成绩	分值	成绩	分值	成绩	分值	成绩	分值
10.90	100	10.10	84	9.30	68	8.70	52
10.85	99	10.05	83	9.25	67	8.67	51
10.80	98	10.00	82	9.20	66	8.64	50
10.75	97	9.95	81	9.15	65	8.61	49
10.70	96	9.90	80	9.10	64	8.58	48
10.65	95	9.85	79	9.05	63	8.55	47
10.60	94	9.80	78	9.00	62	8.52	46
10.55	93	9.75	77	8.97	61	8.49	45
10.50	92	9.70	76	8.94	60	8.46	44
10.45	91	9.65	75	8.91	59	8.43	42
10.40	90	9.60	74	8.88	58	8.40	41
10.35	89	9.55	73	8.85	57	8.35	40
10.30	88	9.50	72	8.82	56		
10.25	87	9.45	71	8.79	55		
10.20	86	9.40	70	8.76	54		
10.15	85	9.35	69	7.73	53		

## 17. 男子铅球（6 千克）

成绩单位：米

成绩	分值	成绩	分值	成绩	分值	成绩	分值
12.00	100	10.95	84	10.15	68	9.35	52
11.90	99	10.90	83	10.10	67	9.30	51
11.80	98	10.85	82	10.05	66	9.25	50
11.70	97	10.80	81	10.00	65	9.20	49
11.60	96	10.75	80	9.95	64	9.15	48
11.50	95	10.70	79	9.90	63	9.10	47
11.45	94	10.65	78	9.85	62	9.05	46
11.40	93	10.60	77	9.80	61	9.00	45
11.35	92	10.55	76	9.75	60	8.95	44
11.30	91	10.50	75	9.70	59	8.90	42
11.25	90	10.45	74	9.65	58	8.85	41
11.20	89	10.40	73	9.60	57	8.80	40
11.15	88	10.35	72	9.55	56		
11.10	87	10.30	71	9.50	55		
11.05	86	10.25	70	9.45	54		
11.00	85	10.20	69	9.40	53		

## 18. 女子铅球（4 千克）

成绩单位：米

成绩	分值	成绩	分值	成绩	分值	成绩	分值
11.00	100	9.10	84	7.50	68	5.90	52
10.85	99	9.00	83	7.40	67	5.80	51
10.70	98	8.90	82	7.30	66	5.70	50
10.55	97	8.80	81	7.20	65	5.60	49
10.40	96	8.70	80	7.10	64	5.50	48
10.25	95	8.60	79	7.00	63	5.40	47
10.10	94	8.50	78	6.90	62	5.30	46
10.00	93	8.40	77	6.80	61	5.20	45
9.90	92	8.30	76	6.70	60	5.10	44
9.80	91	8.20	75	6.60	59	5.00	42
9.70	90	8.10	74	6.50	58	4.90	41
9.60	89	8.00	73	6.40	57	4.80	40
9.50	88	7.90	72	6.30	56		
9.40	87	7.80	71	6.20	55		
9.30	86	7.70	70	6.10	54		
9.20	85	7.60	69	6.00	53		

## 19. 男子标枪（700 克）

成绩单位：米

成绩	分值	成绩	分值	成绩	分值	成绩	分值
48.00	100	40.20	84	35.60	68	32.40	52
47.50	99	39.90	83	35.40	67	32.20	51
47.00	98	39.60	82	35.20	66	32.00	50
46.50	97	39.30	81	35.00	65	31.90	49
46.00	96	39.00	80	34.80	64	31.80	48
45.50	95	38.70	79	34.60	63	31.70	47
45.00	94	38.40	78	34.40	62	31.60	46
44.50	93	38.10	77	34.20	61	31.50	45
44.00	92	37.80	76	34.00	60	31.40	44
43.50	91	37.50	75	33.80	59	31.30	42
43.00	90	37.20	74	33.60	58	31.20	41
42.50	89	36.90	73	33.40	57	31.10	40
42.00	88	36.60	72	33.20	56		
41.50	87	36.30	71	33.00	55		
41.00	86	36.00	70	32.80	54		
40.50	85	35.80	69	32.60	53		

## 20. 女子标枪（600 克）

成绩单位：米

成绩	分值	成绩	分值	成绩	分值	成绩	分值
36.00	100	28.00	84	23.70	68	20.50	52
35.50	99	27.50	83	23.50	67	20.30	51
35.00	98	27.00	82	23.30	66	20.10	50
34.50	97	26.70	81	23.10	65	20.00	49
34.00	96	26.40	80	22.90	64	19.90	48
33.50	95	26.10	79	22.70	63	19.80	47
33.00	94	25.80	78	22.50	62	19.70	46
32.50	93	25.50	77	22.30	61	19.60	45
32.00	92	25.20	76	22.10	60	19.50	44
31.50	91	25.00	75	21.90	59	19.40	42
31.00	90	24.80	74	21.70	58	19.30	41
30.50	89	24.60	73	21.50	57	19.20	40
30.00	88	24.40	72	21.30	56		
29.50	87	24.20	71	21.10	55		
29.00	86	24.10	70	20.90	54		
28.50	85	23.90	69	20.70	53		

## 第四中学足球特长生招生考试办法及评分标准

### 一、考试项目与分值

考试项目		序号	考试内容	分值
一般队员	专项素质	1	5 米累进往返跑	40
	专项技术	2	传接球	20
		3	头顶球顶远	20
		4	运球绕杆（标志物）射门	20
守门员	专项素质	1	30 米跑	40
	专项技术	2	扑接球技术	30
		3	发球技术	30

### 二、考试内容、办法与评分标准

#### （1）5 米累进往返跑（40 分）

##### ① 场地设置

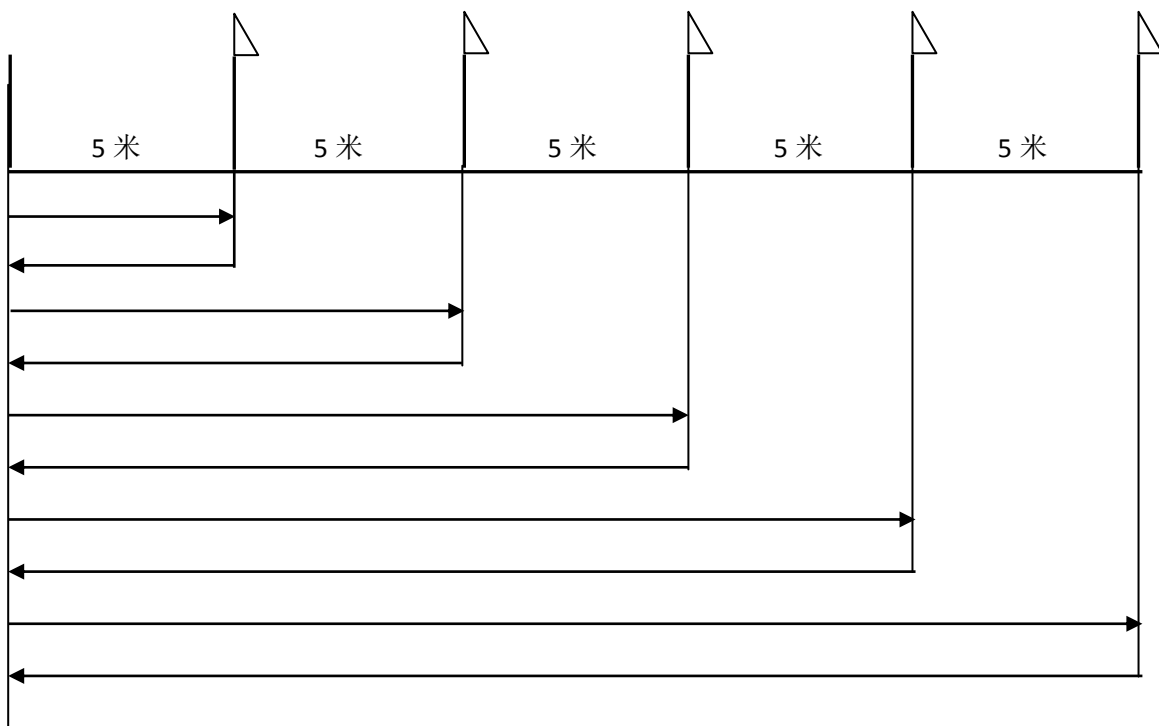



## ② 测试方法

测试者穿胶鞋（或皮质足球鞋）参加该项测试。从起点线开始起跑计时，至第一标志点后返回起点，再返回至第二标志点后再回起点。每次往返必须触摸放在起点和各标志点的物体，如此往返直至从最后标志处返回起点线停表。每人测试 2 次，取较好的一次成绩。

## ③ 评分标准

分值	40	39	38	37	36	35	34	33	32	31
时间(秒)	31.0	31.2	31.4	31.6	31.8	32.0	32.2	32.4	32.6	32.8
分值	30	29	28	27	26	25	24	23	22	21
时间(秒)	33.0	33.2	33.4	33.6	33.8	34.0	34.2	34.4	34.6	34.8
分值	20	19	18	17	16	15	14	13	12	11
时间(秒)	35.0	35.2	35.4	36.6	36.8	37.0	37.2	37.4	37.6	37.8
分值	10	9	8	7	6	5	4	3	2	1
时间(秒)	38.0	38.2	38.4	38.6	38.8	39.0	39.2	39.4	39.6	39.8

## (2) 30 米跑（40 分，守门员身体素质测试项目）

### ① 测试方法

测试者穿胶鞋（或皮质足球鞋）参加该项测试。在起点采用站立式起跑，脚动开表。每人测试 2 次，取较好的一次成绩。

### ② 评分标准

分 值	40	39	38	37	36	35	34	33	32	31
时间(秒)	4.00	4.02	4.05	4.07	4.10	4.12	4.15	4.17	4.20	4.22
分 值	30	29	28	27	26	25	24	23	22	21
时间(秒)	4.25	4.27	4.30	4.32	4.35	4.37	4.40	4.42	4.45	4.47
分 值	20	19	18	17	16	15	14	13	12	11
时间(秒)	4.50	4.52	4.55	4.57	4.60	4.62	4.65	4.67	4.70	4.72
分 值	10	9	8	7	6	5	4	3	2	1
时间(秒)	4.75	4.77	4.80	4.82	4.85	4.87	4.90	4.92	4.95	4.97

### (3) 传接球 (20 分)

#### ① 场地设置

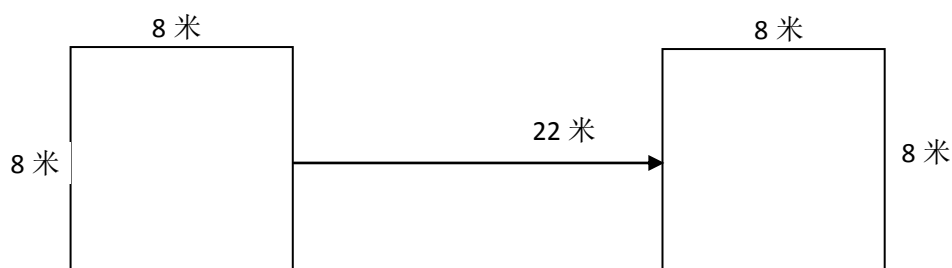

#### ② 测试方法

A、两人一组，在各自的  $8 \times 8$  米的范围内，一人用脚背内侧传过顶球，球必须处于滚动运行状态，另一人用合理的动作方法接球，然后再用脚背内侧传球给对方，对方再接球。

B、每组传接球的时间为 4 分钟，需采用左右脚传球。

#### ③ 评分标准

优秀 (18.5—20 分)	良好 (17—18.5 分)	中等 (15.5—17 分)	较差 (14—15.5 分)	差 (14 分以下)
传球动作方法正确、协调，力量、球速适当，传球方向、落点准确。接球方法合理、协调，动作连贯，便于做下一个动作。	传球动作方法正确，动作较协调，传球方向、落点较准确。接球方法较为合理，动作正确较协调，接球基本到位，比较连贯。	传球动作较正确，动作协调性一般，落点基本准确。接球方法较为合理，动作正确较协调，接球基本到位，动作较连贯。	传球动作方法不够规范，动作协调性较差，传球方向、落点不够准确。接球方法不够合理，动作连贯性尚可。	传球动作不规范，动作协调性较差，传球方向、落点不准确，没有球速和高度。接球方法不可理，动作连贯性差。

(4) 头球顶远

① 场地布置

考生位于 8 米宽的标志线后，自己向空中抛球、助跑，用头部正额或侧额头顶球技术向宽 8 米，长 15 米的长方形场地做头顶球，准确记录球第一落点到标志线的垂直距离，每人 2 次机会，记最远的 1 次有效成绩，场地见图 4。

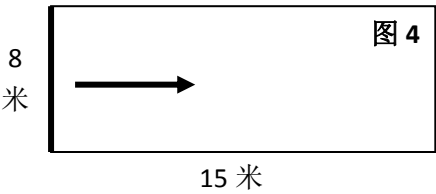

考试要求：①考生自己抛球头顶，抛球要求向前上方抛球，高度超过自己身高；②考生顶球前可以有助跑，起跳头顶球或不起跳头顶球均可；③考生头顶球时，击球点必须在标志线的垂直面后，否则为失败；④考生顶完球后可以随惯性越过标志线；⑤头顶球的第一落点在 8 米宽的长方形区域内为有效，出界为无效，长方形的边线包涵在有效区内。

② 头球顶远，满分 20 分。

男生：成绩 9 米为满分，2.5 米为 1 分。成绩 9 米以下到 7 米，每远 0.2 米，计分提高 1 分；成绩 7 米以下到 2.5 米，每远 0.5 米，计分提高 1 分。计分提高 1 分；成绩 7 米以下到 2.5 米，每远 0.5 米，计分提高 1 分。

成绩(米)	9	8.8	8.6	8.4	8.2	8.0	7.8	7.6	7.4	7.2
分值	20	19	18	17	16	15	14	13	12	11
成绩(米)	7.0	6.5	6.0	5.5	5.0	4.5	4.0	3.5	3.0	2.5
分值	10	9	8	7	6	5	4	3	2	1
成绩(米)	2.0									
分值	0									

(5) 运球绕杆（标志物）射门（20 分）

① 场地设置

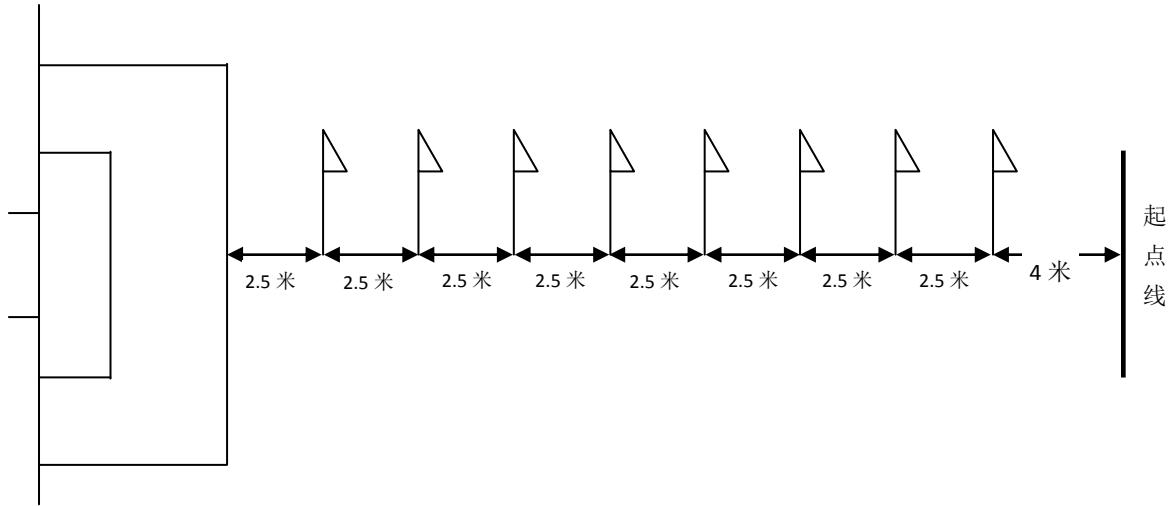

② 测试方法

A、测试者将球放在 2 米宽的起点线上开始运球，球动开表计时。依次曲线运球绕杆（标志物）后，在罚球区外射门，球到达球门线垂直面停表。球射进球门为有效，射门不进或击中门柱弹出为无效。

B、每人运球绕杆（标志物）左、右脚射门各一次，成绩之和为一组，每人可做两组，取较好一组的成绩。

③ 评分标准

分值	20	19	18	17	16	15	14	13	12	11
时间(秒)	17.0	18.0	19.0	20.0	21.0	22.0	23.0	24.0	25.0	26.0
分值	10	9	8	7	6	5	4	3	2	1
时间(秒)	27.0	28.0	29.0	30.0	31.0	32.0	33.0	34.0	35.0	36.0

(6) 扑接球（30 分，守门员基本技术测试项目）

① 技术达标（30 分）

A: 测试方法

守门员站在球门前，主考人位于守门员 6—8 米处，向他前面左右两侧，用手抛或用脚踢低平球、半高球和高球，守门员完成扑接球技术动作（主考人也可在 16.5 米处用脚射门）。

B: 成绩评定

低平球、半高球和高球，每项各完成扑接球 10 次，每次 1 分，每项 10 分，共计 3 项 30 分。

(7) 发球 (30 分，守门员基本技术测试项目)

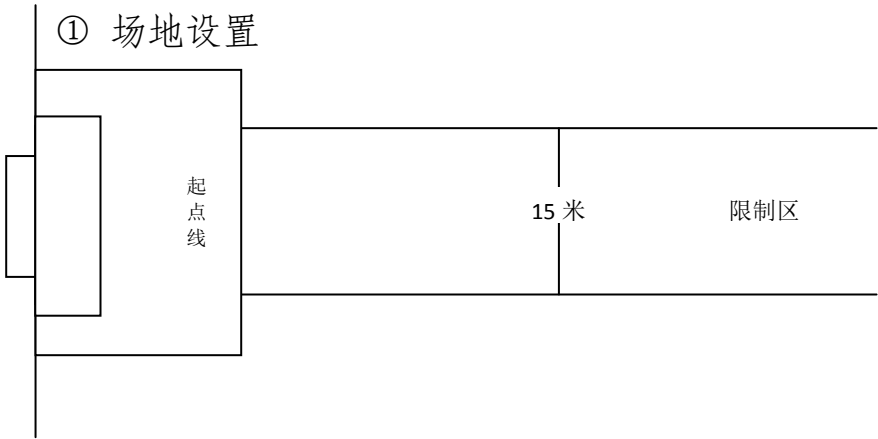

② 测试方法

测试者手持球（可以助跑），在罚球区内，向 15 米宽的限制区内发球（踢手抛的空中球或反弹球均可），球的第一落点在限制区内或限制区线上，成绩方为有效。丈量起点线至落点的垂直距离，不足 1 米，四舍五入。每人可测三次，记最好一次成绩。起评成绩为 17 米。

③ 评分标准

分 值	30	29	28	27	26	25	24	23	22	21	20	19	18
距离(米)	42	41	40	39	38	37	36	35	34	33	32	31	30
分 值	17	16	15	14	13	12	11	10	9	8	7	6	5
距离(米)	29	28	27	26	25	24	23	22	21	20	19	18	17

# 第一中学篮球特长生招生考试办法及评分标准

## 测试内容与权重

分类	序号	内 容		权重
身体素质（10%）	1	助跑摸高		10
基本技术（30%）	2	一分钟投篮		10
	3	全场综合运球技术时间		10
	4	全场综合运球技术技术评定		10
综合技术（60%）	5	全场 5 对 5	技术运用	60
			战术意识	
			比赛作风	

## 测试办法与评分标准

### 一、身体素质（10 分）

#### 助跑摸高（10 分）

1. 测试方法：考生单脚助跑起跳摸高，摸最高点计其成绩，每人两次，计其中一次最佳成绩。

2. 成绩评定：见评分表。单位：米，满分 10 分。

成绩（分值）		10	9	8	7	6	5	4	3	2	1
助跑摸高	男	3.15	3.13	3.11	3.09	3.05	3.03	3.01	2.99	2.95	2.90

### 二、基本技术（30 分）

#### 1 分钟投篮（10 分）

场地要求：以篮圈中心投影点为圆心，以 5 米为半径画弧线。投篮时间为 1 分钟。

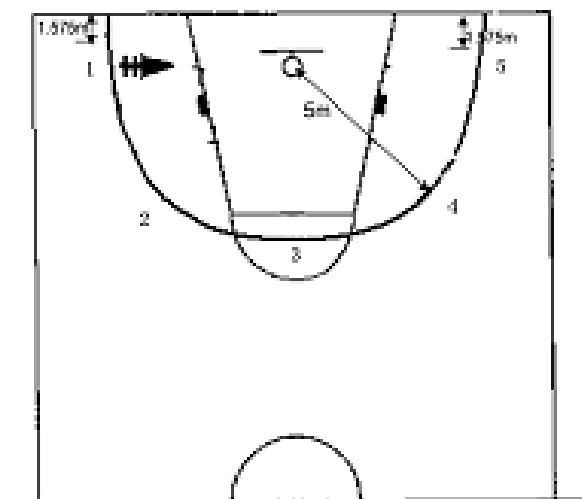

测试要求：（1）考生必须以自投自抢的方式进行测试。（2）投篮时，如脚踏线，则投中无效。（3）投篮时，不得出现带球跑或两次运球，否则将被判违例，投中无效。（4）投篮方式不限。（5）每人可测试两次，取最佳的一次成绩。

#### 评分标准

成绩（次）	8	7	6	5	4	3	2	1	0
分值	10	8	6	5	4	3	2	1	0

## 2. 全场综合运球（20 分）

### （1）多种变向运球上篮（10 分）

测试方法：考生在球场端线中点站立，面向前场，用右手运球至①处，以考生开始运球时球落地开表，在①处做背后运球变向，换左手向②处运球，至②处做左手后转身运球变向，换右手运球至③处，右手跨下运球后体前变向换右手上篮。球中篮后方可用左手运球返回③处，做背后运球，换右手运球至②处做右手后转身运球变向，运球至①处左手跨下运球接体前变向换左手上篮。球中后做同样动作再重复一次，回到原处停表。篮球场地上的标志①、②、③为以 40 厘米为半径的圆圈，①、③到端线的距离为 6 米、到边线的距离为 2 米。②在中线上并到中圈中心距离为 2.8 米。要求考生在考试时必须任意一脚踩到圆圈线或圆圈内地面，方可变向，否则视

为无效，不予计分；运球上篮时球须投中，投不进可进行补投，若球不中仍继续带球前进，视为无效，也不予计分。每人测试二次，记其中一次最佳成绩。

评分标准：时间（秒）

分值	10	9	8	7	6	5	4	3	2	1
时间	≤ 39.0	41.0	43.0	45.0	50.0	52.0	54.0	56.0	58.0	≥ 60.0

全场运球图解如下：

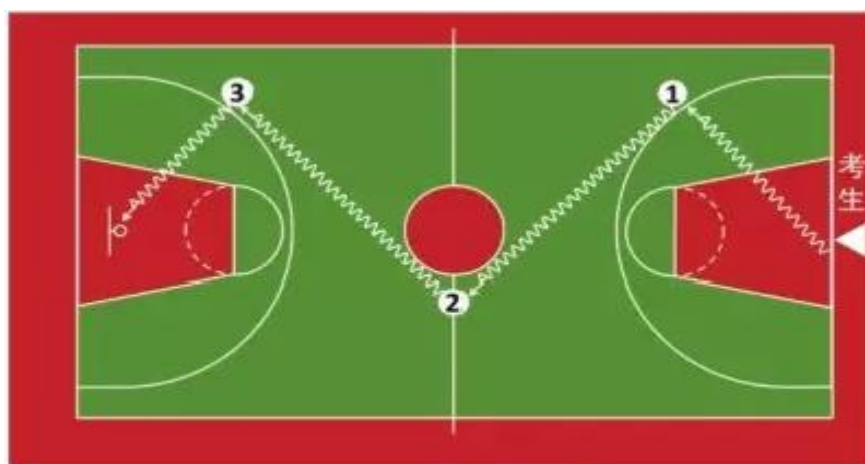

多种变向运球上篮示意图

（2）全场综合运球技术评定（见下表）

全场综合运球技术评定、评分表

序号	内容	指标内涵	评价等级					权重分
			优	良	中	及	差	
			10	9	8	7	6	
4	综合技术评定	整体技术正确规范；动作连贯、熟练； 整体技术运用协调，合理；衔接好						10



#### （四）实战能力（60分）

##### 实战比赛（60分）

（1）测试方法：将加试运动员分成若干队，进行全场5对5比赛或半场3对3进行比赛。分队时应注意各个位置配备合理，比赛时间不低于10分钟。

（2）测试要求：

① 队员比赛中应注意充分展示自己的篮球意识；

② 通过比赛中的进攻、防守，展示个人的篮球技术、战术水平和能力。

（3）评分标准（见下表）

序号	内容	指标内涵	评价等级					权重分
			优	良	中	及	差	
			0.95	0.9	0.8	0.7	0.6	
5	技术运用	技术动作规范，攻防技术熟练，比赛中能够合理运用各种技术						20
	战术运用	攻防落位清晰，战术意识强，比赛视野宽，场上配合意识强						20
	比赛作风	比赛中，积极合作，攻防认真，作风顽强，有很好的协作能力						20